

Jornadas INVASEP

Normativa europea y estatal en la lucha frente a las EEI

Revisión y novedades

Felipe Morcillo
Asistencia de Tragsatec
SG Medio Natural - MAPAMA

- **LPNB (Ley 42/2007 y 33/2015)**
- **RD 630/2013**
- **Sentencia TS 637/2016**
- **Modificación LPNB**
- **Reglamento (UE) 1143/2014**





Ley 43/2007, de 13 de diciembre, del Patrimonio Natural y de la Biodiversidad

Definición de EEI

- Especie exótica que se **introduce o establece** en un ecosistema natural o seminatural, y que es un **agente de cambio y amenaza** para la biodiversidad nativa, por su comportamiento invasor o por el riesgo de contaminación genética (art. 3 Ley 42, art. 2 RD 630).



Ley 42/2007

- **Art 54.** La AGE prohibirá la **importación o introducción** de alóctonas susceptibles de competir con las autóctonas, alterar su pureza genética o los equilibrios ecológicos. Importación o introducción supeditada a **autorización del MAPAMA**. Elaboración de Listado. Importación solo autorizable si **AR favorable**.
- **Art. 64.** CEEEI, prohibición de posesión, transporte, tráfico y comercio **de vivos**, restos o propágulos. Seguimiento de especies con potencial invasor. Estrategias.
- **Art. 64 bis.** Gestión de EEI de preocupación para la UE según Reglamento (UE) n.º 1143/2014.

Ley 42/2007





Real Decreto 630/2013, de 2 de agosto, por el que se regula el Catálogo Español de Especies Exóticas Invasoras

Efectos inclusión en Catálogo (art. 7)

- Prohibición genérica de **posesión, transporte, tráfico y comercio.**
- Excepciones: **investigación, salud o seguridad de las personas**, o con fines de control o erradicación.
- Aplicable a **vivos** (o propágulos que pueden reproducirse), según modif. Ley 33/2015.

Real Decreto 630/2013





Los ejemplares de especies catalogadas que sean extraídos de la naturaleza por cualquier procedimiento **no podrán ser devueltos al medio natural.**

Efectos inclusión en Catálogo

Prohibición de introducción en el medio natural en el ámbito del territorio nacional de aplicación recogido en el anexo.



Real Decreto 630/2013



MINISTERIO DE AGRICULTURA Y PESCA, ALIMENTACIÓN Y MEDIO AMBIENTE

Efectos inclusión en Catálogo (art. 7)



- Prohibido actuaciones o comportamientos para **fomento** de especies catalogadas.
- En particular, en el ejercicio de la pesca en aguas continentales, prohibido **uso como cebo vivo o muerto** de EEI, incluyendo sus partes y derivados.

Real Decreto 630/2013



Medidas de lucha (art. 10)

- Las autoridades competentes adoptarán medidas de **GESTIÓN, CONTROL y POSIBLE ERRADICACIÓN**. En el marco de estrategias y planes de control puede autorizarse posesión y transporte hasta lugar de eliminación. Para extracción en vivo se debe aplicar la excepción del 64.3 (Ley 33/2015), con fines de control.
- Las autoridades competentes autorizarán **MÉTODOS Y CONDICIONES DE CAPTURA** más adecuados para control.



Real Decreto 630/2013  Tragsa



Red de Alerta para vigilancia de EEI (art. 14)



Coordinación:
MAPAMA
Puntos focales:
**CCAA y Órganos
Competentes AGE**

Aplicación con SIG para
informar de nuevos
focos, localización,
riesgos y extensión

Real Decreto 630/2013



Estrategias (arts. 15 y 16)

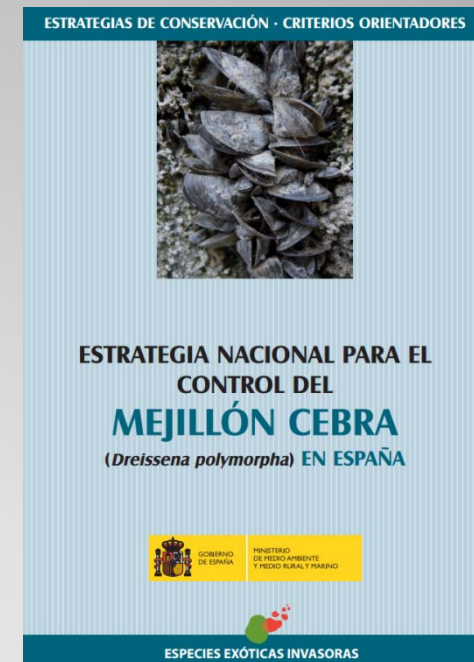
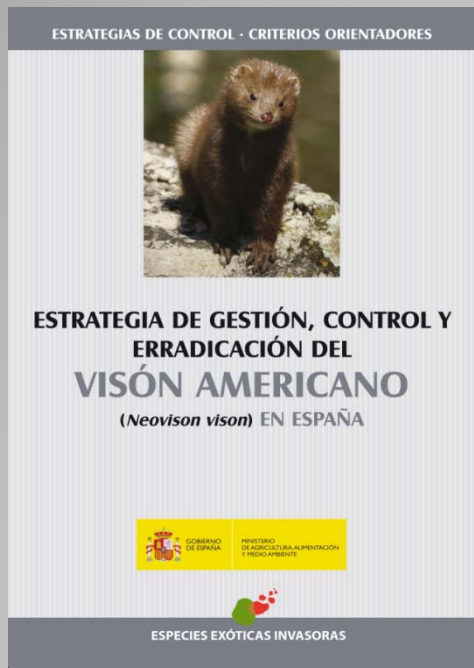

Diagnóstico, AR, vías de entrada, medidas, coordinación, seguimiento eficacia, sensibilización, análisis económico

Real Decreto 630/2013



Estrategias (arts. 15 y 16)



Elaboración:
MAPAMA + CCAA
Carácter:
Orientativo

Real Decreto 630/2013



Estrategias (arts. 15 y 16)

Elaboración

- Comité de Flora y Fauna Silvestres

Elevación

- Comisión Estatal para el Patrimonio Natural y la Biodiversidad

Aprobación

- Conferencia Sectorial de Medio Ambiente
- previa consulta al Consejo Estatal para el Patrimonio Natural y la Biodiversidad

Tras su aprobación, las estrategias serán publicadas en el
Boletín Oficial del Estado

Real Decreto 630/2013



Composición Catálogo

- ALGAS : **13**
- FLORA : **66**
- INV. NO ARTRÓPODOS: **17**
- ARTRÓPODOS NO CRUSTÁCEOS: **14**
- CRUSTÁCEOS: **12**
- PECES: **19**
- ANFIBIOS: **4**
- REPTILES: **4**
- AVES: **17**
- MAMÍFEROS: **15**
- **TOTAL 181 (185 tras STS)**



Real Decreto 630/2013



Actualización Catálogo (art. 5)

- Permanente. MTJ, AR, CEPNB, CC, CFFS, OM BOE.
- En tramitación propuesta (Real Decreto RUP)



Real Decreto 630/2013



MINISTERIO DE AGRICULTURA Y PESCA, ALIMENTACIÓN Y MEDIO AMBIENTE

Sentencia 637/2016 del TS

**Anula excepciones e iguala disposiciones para todo el territorio.
No tiene en cuenta la Ley 33/2015**

- Anula exclusión de hongo quitridio (*B. dendrobatidis*), alga wakame (*Udaria pinnatifida*) y pataca (*Helianthus tuberosus*) y obliga a inclusión de **Carpa** (*C. carpio*) y **Trucha arco-iris** (*O. mykiss*). **Prohibido sueltas, comercio** como mascota (Koi), pesca **sin muerte**.
- Anula apartado 2 de DA 6^a. Ahora, en distribución de **Visión europeo si autorizables** granjas de V. americano (Ley 8/2003, de Sanidad Animal y RD 479/2004 permiten autorización excepcional de nuevas granjas con AR).

Real Decreto 630/2013



Sentencia 637/2016 del TS

- Anula exclusión del catálogo de población murciana de Arruí. **Incluida en toda España.**
- Anula DA 5ª (excepciones Cangrejo rojo y Arruí). No extracción **en vivo** (excepción 64.3 Ley 33/2015), no aprovechamiento **cinagético** y **piscícola** (excepto como herramientas para control si existen programas para ello, art. 10.5).
- Anula DT 2ª sobre especies catalogadas objeto de caza y pesca introducidas antes de la Ley 42/2007. Estas especies se podían cazar y pescar allí donde fueron introducidas antes de 2007 y **ahora no es posible** (excepto art 10.5).

Real Decreto 630/2013



Y ahora ¿qué?

Sectores afectados: cinegético, piscícola, comercio.

Proposición de Ley modificación Ley 42: presentada por GPP del Congreso el 27 oct. Se aprueba su toma en consideración el 7 nov por el Pleno del Congreso. Aprobada en Congreso 10 abr 2018.

- Añade ap. 29 bis al art. 3. Define **recursos zoogenéticos** (exceptuados de aplicación del RD).
- Art 64. 2. Si hay regulación específica, (casos excepcionales y motivos de interés público, incluidos de naturaleza social o económica), **la Comisión Estatal podrá suspender el procedimiento de catalogación** de una especie o **promover su descatalogación**.

Ley 42/2007



Y ahora ¿qué?

- Art 64.3. La inclusión en el Catálogo conlleva prohibición genérica de posesión, transporte, tráfico y comercio de vivos (...). **En casos excepcionales, por motivos de interés público, incluidos de naturaleza social o económica, la Comisión Estatal podrá dejar sin efecto algunas prohibiciones.**
- Se añade el artículo 64 ter. que **rescata la DT 2ª del RD 630 (caza y pesca autorizadas allí donde estaban las especies catalogadas antes de 2007)**. Seltas con trucha arco iris **permitidas** donde existía antes de 2007, monosexo.

Ley 42/2007



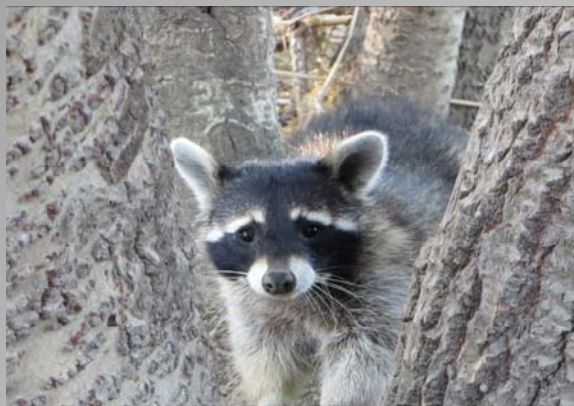

REGLAMENTO (UE) No 1143/2014 de 22 de octubre de 2014 sobre la **prevención** y la **gestión** de la **introducción** y **propagación** de **especies exóticas** **invasoras**

Capítulo 1: Disposiciones generales

Capítulo 2:

Prevención



Capítulo 3:

Detección temprana y erradicación rápida



Capítulo 4:

Gestión de las EEI establecidas



Capítulo 5: Disposiciones horizontales

Capítulo 6: Disposiciones finales

Reglamento 1143/2014



MINISTERIO DE AGRICULTURA Y PESCA, ALIMENTACIÓN Y MEDIO AMBIENTE

Disposiciones generales

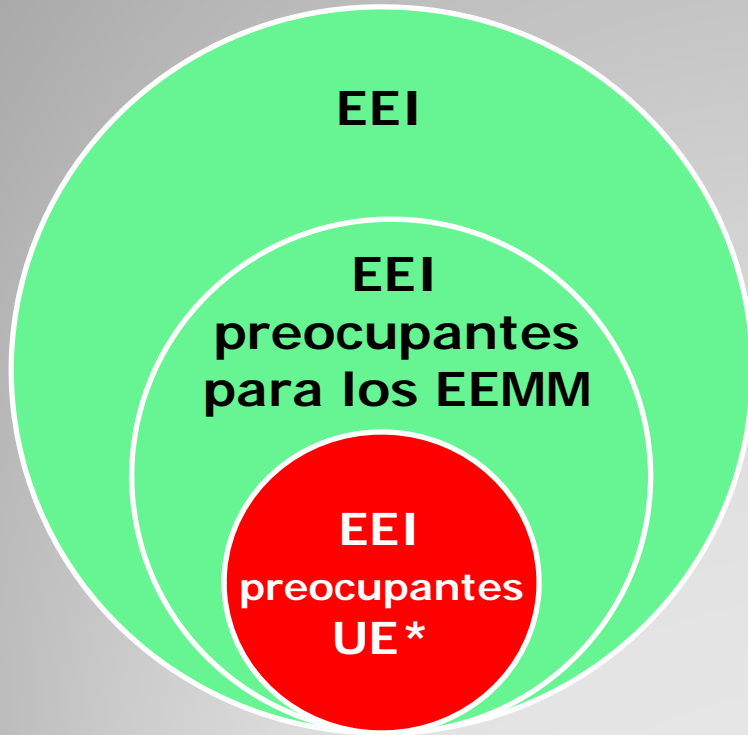

- **Comisión Europea facilitará cooperación regional**

*** Excepto RUP (art.6), con lista propia**

Reglamento 1143/2014



Prevención (art.7.1)

Las EEI preocupantes para la UE no podrán, de forma intencionada:

- a) introducirse en territorio de la UE
- b) mantenerse
- c) criarse
- d) transportarse
- e) introducirse en el mercado
- f) utilizarse o intercambiarse
- g) ponerse en situación de poder reproducirse, criarse o cultivarse
- h) liberarse en el medio ambiente

Reglamento 1143/2014



Prevención: excepciones. Permisos y autorizaciones (arts. 8 y 9)

- Permisos: investigación, conservación *ex situ*
- En casos excepcionales, por motivos imperiosos de interés público, incluidos los de naturaleza social o económica, los EEMM podrán expedir autorizaciones para facultar a los establecimientos, previa autorización de la Comisión.

Reglamento 1143/2014



DETECCIÓN TEMPRANA y erradicación rápida (arts 14-16)

- Los EEMM **establecerán sistemas de vigilancia** [...]
- Los EEMM **notificarán sin demora a la Comisión la detección temprana** de EEI preocupantes e informarán a los demás EEMM.
- Tras detección y en **3 meses tras notificación**, los EEMM aplicarán **medidas de erradicación** e informarán a la Comisión y a los EEMM.
- Basándose en pruebas científicas, un EM podrá decidir, en 2 meses a partir de la detección, **no aplicar medidas** si se cumple una condición (**técnicamente inviable, costes excepcionales, métodos no disponibles**).

Reglamento 1143/2014



MINISTERIO DE AGRICULTURA Y PESCA, ALIMENTACIÓN Y MEDIO AMBIENTE

Situación actual del Listado

- El **Listado de EEI Preocupantes para la UE** se desarrolla a través de Reglamentos de Ejecución (2016, 2017).
- Incluye **49 especies**. "En construcción".
- Existen nuevas propuestas de actualización (el Foro Científico debe valorar las propuestas). **Durante 2018 no se van a votar** tras exponer diversos países sus dificultades de aplicación.

Reglamento 1143/2014



GOBIERNO
DE ESPAÑA

MINISTERIO
DE AGRICULTURA Y PESCA.
ALIMENTACIÓN Y MEDIO AMBIENTE

Gracias por la atención